# 朝鮮日報

朝刊

本紙朝夕刊十二面


## 社說 歐洲政局의 縱橫觀

一

獨逸이 체코슬로바키아를 解消시키고 英國이 波蘭과 互相援助條約을 締結한 以後의 歐洲는 수히 合從連衡의 白熱戰場으로 化하고 말앗스니 英國이 土耳其와도 互相援助條約을 締結하느냐 하면 伊太利는 유고外相을 羅馬로 招致하야 防共協定의 參加를 聲言케 하고 쳄벌린首相이 希臘과 羅馬尼亞의 獨立保障을 言明하느냐 하면 히틀러總統은 和蘭、丁抹等 北歐諸國과 不可侵條約의 締結을 要求하야 英佛對獨伊는 다각각 自己陣營의 强化策에 汲汲히 서두르고잇다。맨처음 英國은 伊太利와 佛國과의 對立을 緩和시키는 同時에 獨逸과 伊太利의 사이를 떼여서 獨逸의 孤立도 策動하얏다고 傳하나 獨伊兩國은 强力의 軍事同盟을 正式調印함으로써 거기 對答한지라 이제 英國은 佛國과 함께 모든 群小國을 遊說하야 獨伊의 勢力을 주리려는데 全力을 다할수 밧게 업스되 유고 이미 獨伊에 加擔할形勢요 라트비아와 에스토니아의 諸國家도 獨逸과 不可侵條約을 맷기에 同意한 모양이요 西班牙와 羅馬尼亞역시 蘇聯에 對한 關係如何로는 반드시 英佛의 편이 아니려다。

二

로이드·조지氏는 英議會에 잇서서 波蘭과 羅馬尼亞에 對한 英國의 保障的 義務도 보아서 蘇聯의 援助가 絶對로 必要함을 絶叫하는 同時에 英政府의 消極的인 對蘇態度를 攻擊하엿지만은 蘇聯의 要求와가티 英佛蘇三國의 同盟을 맷기에는 西班牙와 羅馬尼亞等의 國家를 몰아서 獨伊의편으로 完全히 加擔시키지 안흘까 하는 憂慮가 업지안코 그러타고 英國의 計畫과가티 蘇聯으로 하여금 波蘭과 羅馬尼亞의 保障만을 聲言시키기에는 蘇聯의 態度가 너무나 强硬한듯하다。지금 一部에서는 獨蘇의 接近조차 喧傳되고 잇는터로 아직 그러타고 할만한 根據는 업다고 하더라도 蘇聯이 親英佛의 리트비노프外交人民委員을 突然罷免시킨 것으로 본다든지 또는 前番 히틀러總統의 演說속에 蘇聯에 對한 攻擊이 一言半句도 包含되어 잇지 안한것으로 본다든지 兩國은 다 各各 政治的 "제스튜어"로나마 어느 程度의 秋波를 주고 밧는데 틀림이 업서서 한갓 孟浪한 風說로만 들어 버리고 말기에는 困難한 點도 잇지 안할까고 생각된다。

三

英獨蘇三國의 微妙한 動向은 東亞에 잇서서 帝國에 對한 關係로 더 一層 微妙함을 더하게 되고 잇다。即 帝國과 蘇聯은 防共의 國策上 서로 親和할수 업는 사이요 帝國과 獨逸은 防共協定의 거의 核心을 이루는 兩大國인데 英國은 援蔣으로 因하야 帝國에 對한 敵意조차 보인일이 업지 안코나 東亞의 植民地와 利權을 保障키 爲하야 東亞에 對한 帝國의 覇權을 좀더 親해 보고 시픈 생각도 업지 안흘것이다。勿論 獨逸이 帝國과의 防共協定을 어기고 蘇聯과 親하게 親蘇政策을 取할 理는 업겟지만은 老獪한 英國이 在來의 援蔣으로부터 帝國에 對한 親善으로 急角度의 轉向을 暗裡에 劃策하지 말란 법이업다。何如튼 英蘇交涉이 어떠케 되느냐는 歐洲의 合從連衡의 거니와 東亞에도 重大한 影響을 及하지 안해서는 안될 의 完定的 界線으로 될수도잇슴을 멀지 안흔 경우로써 자못 注目하는 바다。

# 獨伊政治軍事同盟 歷史的調印式擧行

## 히總統立會下兩國外相間에

【伯林二十二日發同盟】獨伊軍事協定은 二十二日 午前十一時 新總統官邸에서 히틀러總統立會下에 리벤트로프·챠노 獨伊兩外相에依하야 正式으로 調印되엿다

【伯林二十二日發同盟】英佛蘇의包圍陣에 對抗鐵壁의 獨伊樞軸을 完成코저 獨伊政治軍事同盟調印式은 全世界의視聽을 伯林으로 集中 二十二日午前十一時(日本時間午後七時)부터 新總統官邸『大使室』에서 히틀러總統立會下에 嚴肅히擧行되엿다 獨逸側리벤트로프外相 마켄젠駐伊大使以下 伊太利側챠노外相 아트리코 駐獨大使가出席 리벤트로프 챠노兩外相署名으로 歷史的同盟條約은 玆에成立을보앗다 (寫眞은 리벤트로프獨外相과 챠노伊外相)

## 世界平和에貢獻

### 獨伊軍事同盟과情報部長談

【東京電話同盟】獨伊軍事同盟은 二十二日伯林에서 리벤트로프、챠노兩外相間에 正式調印을보앗는바 外務當局에서는 盟邦兩國의구든握手를祝福하여 左와如히 情報部長談을 發表하엿다

今日獨逸과伊太利間에 友好及同盟條約이締結되엿는데 本條約은 兩國의軍事關係와 兩國의歐洲에잇서서의 特殊地位에 由來하는것이다 獨伊兩國은伯林、羅馬樞軸結成以來 今日까지 多難한歐洲의 國際政局에 處하여 其鞏固한結合力을 發揮하고 特히昨年부터 今年에 亘하여發生한 獨墺合邦 주데텐問題、체코倂合、메멜地域의 回復及 알바니아問題等에際하여도 兩國은 서로誠心으로支援하고 其要求를 貫徹한것은 驚異할만한事實이다 이는모두 兩國이 서로各其 所信을明確히하고 完全한 同情과諒解로 거의 一體가되어 行動한데因한것이라고 생각한다 大體獨伊樞軸은 이를從來와 가티不文으로두던지 또는 새로히成文化하던지 其鞏固性에 잇서서는 何等다른바가 업슬것이나 條約의成立으로 樞軸政策의運用上 巨大한進步를 보게되엇다고할수잇다 그리고 同樞軸의 脆弱性을云云함과가티 이를惡意의 宣傳等은 이에依하여 今後수천 자최를감추게 될것이다 以上은 歐洲의將來에 重要한 關係를 가진것으로 本條約은 歐洲現下의 危機에際하여 반드시 世界의 平和와 進運에 貢獻하는바 極히多大한것이 잇슬것을밋는다 바야흐로 帝國外交의 基調가 共産主義撲滅을 目的으로하는防共協定에잇고 右協定의 精神이 獨伊와 緊密한 提携를하는데잇슴은 움지길수업는 國策이다 따라서 防共의 盟邦인 獨伊兩國이 本條約의 締結로 그關係를 全面的으로完成하여 鞏固한 關係를 굿게 이른것은 帝國으로서 欣幸에不堪하는바이다 이意味에서吾人은 本同盟의 成立에 對하여 祝意를 表하는바이다

## 南總督 阿部大將과懇談

二十二日朝 釜山에上陸한 南總督은 곳釜山으로부터 自動車로 [illegible]에 들어갓는데 偶然 北支滿洲視察途中 [illegible]에 滯在中인 阿部信行大將은 同日午前十一時 總督을 旅舍로訪問하고 午餐을 함께하면서 [illegible] 懇談을 거듭한後 午後二時 辭去하엿다 그리고 阿部大將은 同夜十一時半發列車로 東京으로 向하는데 總督은 二十三日 同地에서 [illegible] 明日午後九時十五分發列車로 京城에 向할 豫定이다

## 外蒙兵又復越境

### 滿蒙國境再次緊張

【海拉爾二十二日發同盟】二十日午前一時 外蒙兵約二百이 突然노몬한 西南方高地 로소킨에서 不法越境하여 侵入하여왓스므로 滿軍前線部隊는 即時 이와交戰 一時間後에 敵을 後退시켯는바 二十一日午前三時五十分 다시四百의 外蒙兵이 노몬한 西北方 발자갈 西方高地에서 侵入하여왓스므로 國境警備隊는 敢然이를 國境線外로 擊退시켯다 其後에도 頑强하게 國土를侵犯、不法的態度를繼續하고잇서 十五日戰鬪以來 一時小康을어던 滿蒙國境은 다시금 緊張을보이게 되엇다

## 臺灣總督參內

【東京電話同盟】小林臺灣總督은 二十二日 午後二時 宮中에參內 天皇陛下께 拜謁하고 臺灣統治狀況에對하야 委曲奏上 各種御下問에 奉答한後 御前을退下하엿다

## 南昌西北方 敵本據를急襲

【南昌二十一日發同盟】羅卓英麾下의 南昌奪回軍을殲散한 福井部隊는 二十一日午前六時 南昌西北方五키로 小鎭의 峻嶮에據하여 反抗하는 第七十四師의本據를急襲 不意의襲擊에 周章狼狽하는 敵一千을 殲滅하고同七時 完全히同地를 占領하엿다

## 小磯拓相 志願兵訓練生에訓示

【東京電話同盟】二十二日 午前御親閱을仰한 半島志願兵訓練所生徒 二百餘名은 光榮에感激하며 午後는 海田大佐引率에 陸軍省參謀本部를 歷訪하고 更히三時부터 日比谷刑務協會 會議室에서 小磯拓相으로부터 一場의 訓示가 잇섯는데 이에 對하여 訓練所生徒를 代表、朴丞緖君으로부터『皇國臣民의誓詞』를 朗讀한後 一同은『바다로가면』을合唱하여 모두感激에 넘처 午後四時宿舍로 도라왓다

## 優渥하온勅語 靑少年學徒에下賜

【東京電話同盟】天皇陛下께옵서는 二十二日午前全國學生 生徒代表를 御親閱하옵시엇는바 同日午後一時二十五分 荒木文相을 宮中으로 召하사 表御座所에서 靑少年學徒에 對하사 優渥하옵신 勅語를下賜하시옵서다

거듭되는 光榮에 荒木文相은 恐懼拜受하여 同四十分退下하엿는데 [illegible] 關係者一同은 기피感激하고잇다

國本에培하고 國力을養하여 國家隆昌의 氣運을永世에 維持하려는任은 極히 무겁고 그길은 甚히멀다 그리고 其任은實로 오로지 汝等 靑少年學徒의 雙肩에잇다 汝等은 氣節을 崇尙하고 廉恥를尊重하여 古今의 史實에稽하고 中外의事勢에 鑑하여 其思索을 精하게하며 其識見을長하며 取하는바는 中을 일치말고 嚮하는바는 正에 어긋나지말며 各各 其本分을恪守하고 修文鍊武하여 質實剛健의 氣風을 振勵하야써 負荷의大任을 다하도록期하라

### 荒木文相謹話

【東京電話同盟】恐懼하옵게도 天皇陛下께옵서는 今日 午前全國學生生徒代表를 御親閱하옵시사 我等一同은 無上의光榮에浴하여 다못皇恩의 優渥하옵심에 感激하고잇섯든바 午後에는 本大臣을 宮中에召하사 勅語를 下賜하시와 靑少年學徒의 嚮할바를 昭示하옵심은 恐懼感激할을 이로 比길데 업다 謹惟하건대 天皇陛下께옵서는 일지기 敎育에 기괴 [illegible] 敎育振興에 關하사 優詔를下賜하옵시고 至今 또이優渥하옵신 勅語를 下賜하옵시엇다 大御心의 無邊하옵심을 奉拜하야 實로 恐懼하야마지안는다 皇國의 後勤인 我靑少年에對하야는 勿論 이들의 誘掖薰化에 當하고잇는 敎育者及父兄이 이마우신 聖旨를 奉體하여 時局을 正視하고 其本分을 잘分辨하고 體操를 堅固히 하여 一層學生生徒의 士氣를 振作하며 文武兼修自進振作하여 一世의 規範이될 風氣로서 永遠히 皇國隆昌의 氣運을 回弘하여 洪大한 聖恩의 萬分의 一에奉答할 覺悟를 새롭게하지안흐면 안된다고생각한다

## 我處置는自主行動 犯人檢擧後도駐兵

(鼓浪嶼問題)

【東京電話同盟】鼓浪嶼島의 暗殺事件에 關하여는 드디어 二十二日中에 我〇〇艦隊最高指揮官과 英米佛各國最高指揮官사이에 會談이開始되기로되엇는데 右問題에對한 我方의 態度는 이미 廈門에서 言明한바와가티 自主的見解에 基하여 犯人의 搜査及各種抗日分子의 取締를 目的으로한것이다 그런데 今回英米佛이 我方의 이와가튼 處置를 不當하다고하여 即時撤兵을要求하여 오는것은 甚히不可解한 行動으로 昨年五月二十七日 我海軍陸戰隊가 同島에 上陸하여 七月末까지 治安維持에 當하엿슬때는 各國이 모두 何等 今回와 가튼 行動에 나오지안코 當時의 各國艦隊指揮官도 我方의 眞意를 諒解하엿는데 今番境遇에도 我方의 陸戰隊가 上陸한 動機는 同島工部局의 至極히 無誠意한 處置에 不安을 늣기고 行動을 이르킨것인바 撤兵할는지 아닐는지에 關하여는 絶對로 自主的으로 各般의 狀況을 判斷하여 處置할것으로 假令 狙擊犯人을 檢擧한後라고하여도 完全한 同島의 治安維持에 關하여 豫想이 설때까지는 依然駐兵도 不得已하게될것이라고생각된다

## 〇〇艦隊司令長官 厦門에入港

【厦門二十一日發同盟】〇〇艦隊司令長官〇〇에 座乘 英米佛各艦隊間에 禮砲를 발구며 二十日厦門에入港 二十一日英米佛各艦을訪問 鼓浪嶼의 交涉을 行하엿는데 一兩日中에 드디어 鼓浪嶼島問題에 關하여 各國最高指揮官과의 間에 正式會談을 開始하기로되엇다

## 南支方面戰況

【上海二十二日發同盟】二十二日午後四時艦隊報道部發表

一、南支方面에서 海軍航空部隊及水上艦艇의 有力部隊는 左記個所를 攻擊모두 多大한戰果를거두엇다

一、十九日廣東省南西部 遂溪市를空襲한 航空部隊는 同市內外의 軍事施設及 地上陣地를 爆擊하엿다 地上兩側의 銃砲火가 極히 猛烈하엿서 我空軍部隊의 一機는 드디어 敵彈을 마저 敢然敵陣地로 突入自爆하엿다

二、同日一部艦艇은 航空部隊와 協力하여 廣東省電白北海를 掩護하여 軍需倉庫及 市內의 軍事施設을 砲擊 이에 大損害를 주엇다

三、그리고 同日 [illegible] 部隊는 [illegible] 小型軍用 [illegible]

四、二十日航空部隊의 一部는 [illegible] 損害를 주엇다

## 農水産物大增産計畫 全國的運動開始

### 農相以下各團體總動員

【東京電話同盟】戰時食糧政策의 根幹인 農水産物의 增産을 確保하여 戰時經濟下 國民生活上 不安을업게하기 爲하야 農林省에서는 重要農水産物增産計畫의 完遂를 期하고 右增産計畫에 全力을 傾注하고 잇는데 右增産計畫 遂行에 關係를 가진 農民用生産資材는 全國的으로 資材가 매우 不足한바 이를充補하고저 企劃院과 折衝하여 必要量을 確保하게되고 肥料配給에 對하여도 昨年度와 거의 가튼 量을 確保할수잇는 樣으로 되엇다 또 勞力不足問題에 對하여는 其他對策實施方法을 考究하여 [illegible] 厚生、拓務兩省은 愼重히 檢討하고잇다 이리하여 農林省은 重要問題를 綜合해본結果 增産計劃이 可能하다는結論에 達하엿스므로 이를完遂하고저 昭和十四年度農産物增産運動을 全國的으로 展開하기 爲하여 五月下旬부터 六月上旬에 걸처 農相以下 農林首腦部와 關係團體의 代表者를 總動員하여 [illegible] 協議하기로 되엇다

## 全滿帝國領事會議

【新京二十二日發同盟】全滿帝國領事會議는 二十二日午前九時부터 大使館會議室에서 開催되엇는데 大使館側 植田大使、加藤參事官 外各書記官 本省側 安東歐亞局第一課長、井關東亞局、高瀨情報部兩事務官、三浦新京總領事、谷 [illegible] 各地領事及 [illegible] 出席 植田大使의 人事 加藤參事官의 [illegible] 狀況報告 [illegible] 懇談會가 開催될 豫定이다

## 厦門對岸據點 繼續猛爆

【厦門二十二日發同盟】昨日에繼續하여 今二十二日도 我海의荒鷲〇〇機는 午前八時後 數回에亘하여 厦門對岸의據點 新安 [illegible] 에 猛爆을 加하엿다 그리고 午前十一時지나서는 東坡의 敵陣에 爆彈을 投下하여 火災를 이르킨바 敵陣은 [illegible] 沈黙시켯다

## 準河集을占領

【徐州二十二日發同盟】堀井部隊는 二十日正午頃 臨沂西南三十粁地點 [illegible] 河集의 敵을 攻擊하여 이를占領하엿다

## 東拓理事、監事改選

【東京電話同盟】東拓에서는 二十二日 本社에서 臨時株主總會를 開催하고 [illegible] 理事 大志孫四郎、佐方文次郎及 監事小倉長哥、李康政五氏의 任期滿了에 伴한 改選의 件을 附議한 結果 李監事는 留任하고 [illegible]、大志、佐方의 三理事와 小倉監事는 勇退하여 其後任에는 左記 諸氏가 任命되엇다

◀理事 江口順一 (前大藏省營繕管財局總務部長)

中澤正治 (日滿製粉專務取締役)

吉川淸七 (前日本銀行發行局長)

◀監事 米澤喜久松 (東拓人事課長)

## 本社參觀 (二十二日)

◀咸南端川郡廣泉公立普通學校生徒六十名 引率者 (金昌燮氏)

◀定州淸亭小學校生徒六〇名 (引率者 李仁經氏)

## 人事·集會

◀大和田臨之助氏 (京畿道刑事課長) 新任人事次 二十二日來社

## 市況 (廿二日)

◆東京短期◆ 東新 大新 鐘紡 鐘新 滿業 [illegible]

◆橫濱生糸後引◆ 當限 [illegible] 先限 [illegible]

## 波、權利擁護決意

### 카르트프事件으로 獨波關係大緊張

【안쯔二十一日發同盟】카르트프에서의 獨逸人射殺事件은 俄然단치히市民一般의憤激을 誘發하여 단치히問題를國際化하여 獨波關係는 一層惡化될것으로 豫想되는바 波蘭政府側은 如左히 말하고잇다

단치히 나치스黨員은 二十日夜波境카르트프의 波蘭稅關을 襲擊하여 이를破壞하려고하엿는데 그때 獨逸人射殺事件이 이러낫다 右는 단치히當局이 波蘭에所屬하는 稅關을 回收를企圖한 結果라고아니할수업다 即二十一日 안쯔에達한情報를 綜合하건대 右事件事情은 如左하다

二十日午後十時頃 나치스黨이 稅關을 襲擊하여 波蘭側稅關吏의 退去를要求하고 波蘭人稅關吏가 退去하자 나치스黨員은 稅關構內에서 掠奪을하고 家具도全部破壞하엿다 따라서 단치히駐在波蘭代表초다커氏는 右襲擊事件을 視察次 베르코우스키參事官을 派遣하엿다 베르코우스키參事官의 車가 카르트프에 到着하자 暴漢五名이 襲擊해와서 自衛上 自動車運轉手는 自己防衛必要上 피스톨을 發射하여 暴漢一人을 射殺하엿다 右事件에對해서는 反波蘭示威가잇섯고 크라쿠에서도 나치스黨에게 襲擊을 當하엿다

波蘭代表는 卄一日 단치히當局에 對하여 右事件에 關한 抗議를 提出 波蘭稅關을 保障할手段을 要求하엿다 그리고 안쯔에서는 右事件은 나치스黨員이 단치히에 在한 波蘭의 基本權利를 侵犯한것이라하야 險惡한空氣가 濃厚하고잇는데 政府側도 左와如한 決意를 表明하고잇다

波蘭은 드디어 그傳統的權利를 擁護할 決意를 굿게하엿다 그것은 이런 나치스의 挑戰的行動은 波蘭의 反感을 激化시켜 一方的으로 단치히의 戰爭을 誘하려하기때문이다

## 親日支那人을逮捕 鼓浪嶼工部局不法

【厦門二十二日發同盟】鼓浪嶼의 共同租界工部局은 二十二日에이르러 俄然鼓浪嶼內의 親日支那人을 脅迫 復讐其他의 罪名으로 逮捕하여 泉州、漳州方面으로 護送 [illegible] 殺하려는 暴虐한 行動을 하게 되엇다 彼等은 內地로 送致되면 勿論好漢이란 名下에 慘殺되므로 我方은 이를重大視하고잇다

# 敵野戰軍을潰滅코 抗戰組織을破壞

## 漢水以東地區擊滅作戰成果

### 中支軍報道部長談發表

【漢口二十一日發同盟】中支軍報道部長은 二十一日午後 漢水以東地區 擊滅作戰에 關하여 如左한談話를 發表하엿다

中支軍報道部長談

今次軍의 作戰目的은 李宗仁湯恩伯麾下의 敵野戰軍에게 一大鐵槌를加하여 이를實際地에서 擊破하여 敵의抗戰組織을 潰滅함에잇섯다 一城一鎭의 攻略占據가 아닌것은 同盟가 되지안는다 이 作戰에서의 我軍의 猛烈한 攻擊精神은 內外가 한가지로 感歎하여마지 안는바이다 어느方面에잇서서는 敵軍主力을 誘引하고저 山岳이重疊하고 敵陣이重複한堅壘를 旬日에걸처 猛攻又猛攻 逐次堅陣을 擊破하여 極히旺盛한 攻勢精神을 發揮하고 他方面에 잇서서는 自軍準備를 整備하여好機를 기다리고 攻勢에 올마 神速果敢한 行動으로써 炎暑를 무릅쓰고 旬日間이나 平均八十里乃至 百里의 連續行軍을 敢行하여 大洪山脈의 峻嶮에 據하고或은 棗陽 其他 城郭에 據하야 頑强히 抵抗하는 敵을 擊滅하엿다 此間의 作戰指揮의 至妙와 飛行部隊의 緊密한 協力은 잘 이目的을 達成케하엿다 攻擊目標인湯恩伯 第六個師와 混成旅、李宗仁軍九個師에 對하여 徹底的打擊을주어 潰走四散시켯슬뿐아니라 增援해온 軍事委員會 直轄軍六個師와 他戰區에서 來援한八個師를 一擧에擊退하엿다 그리고一部殘敵을 멀리 北方伏牛山脈으로 潰走시켯다 我行動地帶의 間隙內에서 潛伏 殘存한 敗殘師에 對하여도 第二次包圍戰으로 殲滅하엿다 이제 我軍의 行動한 地域內에는 統制잇는 抗戰部隊는 업서젓다 敗殘兵의 匪化를 두려워하는 民衆은 皇軍의 駐屯을 希望하고 治安維持會를 結成하려고 協力하고 日本軍도 作戰之間에도 住民을 宣撫하니 民衆은 我軍을 歡迎하여 皇軍과 同行을 希望하는者가 만혓다 敵軍을 殲滅하는 一方 따뜻한 皇軍의 心情은 蔣介石側의 日本軍을 罵倒하는 虛僞宣傳도 暴露시켯다

## 武漢地區一帶의 敵反擊據點價値喪失

【漢口二十二日發同盟】我神速果敢한 攻擊으로 復讎的打擊을바든 第五戰區漢水東岸地區에 對하여 蔣介石은 今後如何한 對策을講究할가 매우注目되는바로 軍只七個月을 要할것으로보인다 그러나 重慶政府의 現狀으로보아 現在의 潰敗部隊를 再建함은至難한일이므로 武漢地區의 反擊據點이란 價値를 全然喪失하게되어 地方民을 强制徵發하여 軍隊形態를 整備하여도 今後三、四個月을 要할것이나 部隊編成 되엿다

## 蘇、艦隊司令官 異動

當地에 達한情報에 依하면 蘇聯極東艦隊司令官쿠즈네초프大將의 海軍人民委員就任에 伴한 艦隊司令官異動은 如左한바 特히今回異動에 依하야 太平洋艦隊의 地位가 全艦隊司令官中 躍進된것을알수잇다

黑海艦隊司令官 이·에스·유마쉐프二等大將 任太平洋艦隊司令官

北海艦隊司令官 에스·에스·오크챠프리 任黑海艦隊司令官

太平洋艦隊政治委員 우·베·드로스二等大將 任北海艦隊司令官

軍團政治委員長 에스·에·자하로프 任太平洋艦隊軍事蘇聯議員(副司令官)

005076


改造 六月號 特價一圓 送料四錢 東京市芝區新橋七丁目 振替東京八四〇二番 改造社

文化協定と文化工作…田中耕太郎
戰時經濟の特質…賀屋興宣
二つの日本(特別寄稿)…レッドマン
オペラ歌手列傳…徳山璉
早慶戰の不思議…鷲田成男
日本映畫の傾向…滋野辰彦
米國は極東より手を引け…チヤンバリン
歌と句…窪田空穗・高濱虛子・山口誓子
詩…高橋新吉・山之口貘 (時評)
扉・目次…安田靫彥
越冬(短歌二十首)…明石海人
長髓彥…木村毅 木村莊八(畫)
ヴァン・ダイン回顧…江戸川亂步
雪の京包線…佐藤俊子
ゴールデンゲイト博覽會…岩松淳
バルカンの印象…宮崎市定
波蘭の主張…パデレフスキー
陣中日記…橋本欣五郎
日本畫の精神…橫山大觀
市政と盆栽と…賴母木桂吉
大關を爭ふ者…鈴木彥次郎
大陸交通を擔ふ人々…淸水明
重慶の週間(特別寄稿)…グールド
千變萬化の歐洲風雲…芦田均
輔弼と協贊の本質…里見岸雄
東亞新秩序への理論的探究…森谷克己
農業生産力擴充とその對策…豐福保次
物價統制の進展と歸結…原祐三
日清・日露戰時外交…柴田直勝
軍事同盟論…伊藤正德
歐洲大戰の前夜…馬場恒吾
東洋永遠への道…山本實彥
政友會總裁論…山浦貫一
歐洲の將來と帝國の態度…芳澤謙吉
短篇小說特輯
常とならん…深田久彌
通俗…高見順
別れ…宇野千代
勝負をつける…石川達三
部落の顏…葉山嘉樹
再燃する租界問題…秋庭三郎・伊地知進
世界戰爭か否か…阿部眞之助・植原悅二郎・水野廣德・北岡壽逸・除村吉太郎・山川菊榮・秦豐吉・松田道一
シラノ元言…辰野隆
貸家を探す話…高田保
だいこん…久生十蘭
舞臺稽古(鬼園隨筆)…内田百間
俳句三代集といふもの…久保田万太郎
巡禮…島崎藤村
戰地と音樂…苦米地貢
文學について…尾山篤二郎
張鼓峰實戰記(赤軍と戰ふ十四日間)…原四郎記

※…울고코우음의 당선자발표와 분포호외를 펴노코 투경결과를 적어넷는 선거장 광경(인…)…※

# 號外戰으로最後裝飾코 當落喜悲劇大團圓

## 京城府議選擧戰告終

경성부회의원 입후자 팔십팔명의 당선 낙선을 최후로결정하게될 이만일천이백십칠표의 투표를 세번째로나누어 낭독하야 드디어 그마지막순간에 이르게되엿다 만장한 선거참관인들은 부르는소리를 한마디도 노치지안흐랴 귀와눈의 전신경을 날카로이하야 흥분을 참지못하고 잇섯더니 오후다섯시반에 마츰내 개표낭독은끗낫다 제각기 득표점수를 그리고잇던 종이쪼각을 페여노코 게산을 대기에 정신을 집중시키고잇섯다 각신문사기자들은 장내장외로 본사와의 련락에 분주하고잇섯다 때는 여섯시십분쯤이엇다 본보호외 다발이 선거장내외에 뿌려젓다 외통으로 이선거장안의 전군중은 이호외를 서로존에잡을라고 별안간에 큰소동을 이르켯다 누구가 당선되엿스며 누구가 떠러젓는가를 다시 헤아릴수고도 필요가 업게되엇다 장내의 시선은 모두 이호외로 집주되엇다 입후보자나 혹은 운동원으로 드디어 로 이호외를보고서 웃는낫으로 원기잇게 물어가는이와 떠러저서 실망하고 정신업서 도라가는이로 희극 비극의 마즈막은 다처젓다

기권하엿고 읍면의원은 면 번에비교하면 부는 기권이늘엇칠리가 기권하엿스므로 결국 전고 읍면은 주런든셈이다

### 棄權數一割五分五厘

### 邑面은줄엇는데府가늘엇다

전조선십사부 유십팔읍 이천일백육십사면의 총선거전으드디어 경말이낫다 이번총선거전의 투표상황을살펴보건대 아래와갓다 전조선십사개부의 총유권자수는 칠만삼천이백이십오명이고 투표자수는육만일천팔백이십일명이어서 그기권률은 일할오분오리이다 그리고 전조선육십팔개읍의 유권자총수는 이만칠천팔백삼십사명인데 투표자수는 이만오천팔백팔십삼십칠명으로 기권율은 유분이리이다 그리고 면은 아직 집계를 못하엿스나 일반적으로 은줄엇다 지난번 소화십년 보음보다 기권률이 적엇스며 의 선거에는 부가 일할삼분이

### 苦盃를마신이들

#### 落選十九名"得點表"

| | | |
|---|---|---|
| 一六〇 | 南林卯三郎 | (前) |
| 一五九 | 任基賢 | (前) |
| 一五九 | 古城龍之助 | (元) |
| 一五七 | 金在翼 | (新) |
| 一五四 | 金濟梅 | (新) |
| 一五〇 | 甲斐直 | (新) |
| 一四七 | 藤本秀義 | (新) |
| 一四四 | 趙鍚鳳 | (新) |
| 一三八 | 磯村忠助 | (前) |
| 一三八 | 神田清三郎 | (新) |
| 九九 | 朴勝元 | (新) |
| 九二 | 金定濟 | (新) |
| 八八 | 本田正臣 | (新) |
| 八五 | 崔俊鎬 | (新) |
| 七八 | 康容福 | (新) |
| 六一 | 鹿住榮八 | (新) |
| 五三 | 李允雨 | (新) |
| 四二 | 崔政鉉 | (新) |
| 一六 | 崔宇植 | (前) |

### 平/開/咸/木/馬 壤/城/興/浦/山

## 朝鮮人議員이多數

【平壤支社電話】 평양부회의원선거 개표를하엿는데 시각마다발표되는 득표수에 전시민은 초조한가운데 그결과를 고대하던 거투표는 이십일일에하고 하루 를자고 나서 이십이일 아침부터 주마친내 동호오네시경에 최결 상을보아 별보와가튼표수로 내지인회의원 십삼명에 조선인이 십이의 당선을보앗다

지방제도가 개선되기전 부협의회시대는 언제나 조선인의원 수가만히 의석을차지하고 잇섯스나 그후지방제도가 개선된후로는 내지인의원수효가 단연만헛다 즉 소화육년에는 정원삼십삼명에 내지인십구명 조선인십사명이엇고 소화십년에는 정원삼십삼명에 내지인이십명 조선인 십육명이어든것이 이번은조선인측이다섯명더만타 평양과마찬가지로 조선인의원수효가 만흔부는 개성(開城)목포(木浦)마산(馬山)함흥(咸興)의 다섯곳이다

◇…十四府와六十四邑會議員當選率과前回와의比較

| | | 定員 | 內地人 | 同上當選率 | 朝鮮人 | 同上當選率 |
|---|---|---|---|---|---|---|
| 府 | 昭和十四年 | 一四 | 四八〇 | 二四五 | 〇·五一〇强 | 二三五 | 〇·四八九强 |
| | 昭和六年 | 一四 | 四一四 | 二五七 | 〇·六二〇 | 一五七 | 〇·三八〇 |
| | 昭和十年 | 一四 | 四三二 | 二五七 | 〇·五九四 | 一七五 | 〇·四〇六 |
| 邑 | 昭和十四年 | 六四 | 八六四 | 三〇四 | 〇·三五一强 | 五六〇 | 〇·六四八强 |
| | 昭和六年 | 四二 | 五〇六 | 二四七 | 〇·四八八强 | 二五九 | 〇·五一一强 |
| | 昭和十年 | 四八 | 六二六 | 二八六 | 〇·四五六强 | 三四〇 | 〇·五四三强 |

### 發疹티브스患者發見

미생정(彌生町)구번지에 사는 이금옥(李金玉)은 지난칠일부터 발진티푸스에걸려 곳 순화원에 입원하엿다

# 興亞學徒의이意氣

## 步武堂堂武裝行進

### 昨日府內三萬學生視閱式盛大

동경에서 거행되는 어친열식(御親閱式)에 호응하야 경성의 군교(軍敎)제십오주년기념 학생시열식(視閱式)은이십이일오전에부터 용산연병장에서엄장히 거행되엿다 이날은 오전여덟시부터 경성제대예과를 비롯하야 부내여섯전문학교와 각중등학교총수 삼십여교 이만삼천명의 제복부대는 나팔을선두로 회장에 모혀들고 한편 시연판 대야(大野)정무총감을 비롯하야 죽촌(中村)조선군사령관이하 군관민 다수의 내빈과 여자중등학교생도 애국부인, 국방부인의 단체와 일반참관자 삼천여명이참석하야 식은 궁성요배로부터시작되어여경성사범의 『빠라스·밴드』선창으로 국가를 제창하엿다 이리하야 시열판 대야정무총감의 각교시열이 잇슨후 경성제대예과를 선두로 이만삼천명의 부대는 정연한 분열대행진을 시작하여 군국제이세의 위용을 보이고대야시열판의 훈시와 황국신민서사제창이 잇슨후 『우미유까』 바늘 합창하고 축(?)『텐노헤이까 만세』를 삼창하의의 기를지열식은동열두시에마치어다 그리고 폐식후에 참가학교의

학생생도는 모두 조선신궁에참배하엿다

(사진은 시열식광경이란)

### 光榮을感銘하라

#### 志願兵에陸相激勵

【東京電話同盟】 내지견학여행중인 조선총독부지원병훈련소 제이회생도 이백명은 이십일일궁성앞광장에서 전국학생생도대표들파함께 어친열의광영에 욕한후 해전(海田)대장에게 인솔되어 오후두시 유상관저에이르러 유상을 방문하고 유상으로부터 다음파가튼 격려의훈시를받엇다 시국이 중대하여 참으로거국일치시간국복에 매진하여야될 때 친히원기조혼 제군의씩씩한 태도에접함은 실로 기쁘게여겨 마지안는다 저간국군특별지원령이 발포된이래어미일년을 경과하여 여러분의선배는파회잇는 황군의한사람으로서 지금제일선국방의 중책에임하여잇스며 여러분역시머지안허 가튼임무에 나가려고하고잇다 생각하면 휴아의 성업달성을 위하여황국의 전도는 더욱더다난하야 전국민중에서도 청년의분기에 기대하는바 은늘보다 더큼이잇다 제군은 기피 금일의광영을 감명하는동시에 천황의 친솔하옵시는 군에참렬하는 영예를생각하고 더욱 의용봉공의 추성을다하여 유위한 일본정년이될 수양과 연찬에 힘써 성지에 봉부하도록하여야된다

### 精動全南聯盟

#### 六月三日에大會

국민정신총동원 전남도연맹(全南道聯盟)에서는 현하시국에잇서 도민의각성파 이운동의강화철저를 기하기위하야 오는유월삼일 오전여덟시부터 광주신사(光州神社)광장에서 관하관민 각단체와 생도 아동 참렬아래 대회를 열기로되엇다

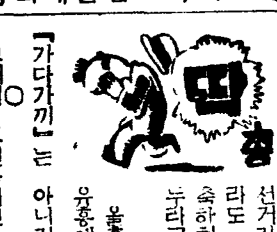

◀五月二十三日(火曜) 陰四月五日 ◀干支庚申 ◀日出午前五時十九分 ◀日南中午後零時三十分 ◀日入午後七時四十一分 ◀滿潮(仁川)午前九時十三分 午後十一時二十二分 ◀月出午前八時十分 ◀滿潮(仁川)午前八時 午後八時十分

선거가 끗나드라도 당선자의 축하회는 그만두라고,

○

오늘날 필요한것은 왕호합이어, 유흥에 필요한 『가다가끼』는 아니거던,

○

그대신 부민과매진 공약(公約)을 잇지마라, 선거전에 축하도 단하번이라도 공약을이 부스는것이 그대들의의무일진뎌…

…時…日… 晴時時雲 …天…氣…

### 第三回全朝鮮씨름選士權大會

時日 六月三日、四日午後七時三十分

場所・太平通朝鮮日報社大講堂

申請・中等인께름、一般인께름、一般바른께름參加希望者는五月三十一日까지 住所、氏名、年齡、職業等을明記하여 參加金五十錢과함께 朝鮮日報社運動部로申請할것(외씨름과바른씨름은分別할것)

主催 朝鮮씨름協會・後援 朝鮮日報社

### 高專蹴球聯盟戰第二日

#### 延專、世專에게惜敗

##### 高工은藥專을一蹴

##### 今日은東崇町大學球場에서

朝鮮學生蹴球聯盟主催와 朝鮮蹴球協會 京城府支部主管의第三回全朝鮮大學、高專蹴球리ー그戰第二日의 第一部戰인 延專對世專戰과 第三部戰인 藥專對高工戰은 二十二日午後五時十分부터 京城運動場에서 觀衆이 만흔 가운데 七國戰으로 開戰되엿다 延專對世專戰은 接戰끄테 二對一로藥專이 得勝하엿다 그리고 今二十三日午後五時에는 東崇町大學球場에서 佛專對藥專戰이 열릴터이며 觀覽은 無料이라고한다

#### 延專7 世專0

【前2…0】【後5…0】

第一部戰・延專對世專戰은 同午後五時十分부터 片茂英(主)李振生 高甲植(線)三氏審判下에 世專先蹴으로 開始된바 前半戰十一分에 延專CF의 메스(?)를 W姜國世바더 文하야 一對零으로 延專先의 一點을지은다음 三十三分延專 LI宋昌鐵의 『크린앗』으로 또一點을 加하야 二對零 其後世專FW陣進擊하엿스나 延專軍의 善防으로 뜻을 이루지못하고 後半戰에 드려가 十一分에 世專LW黃泰植單獨『듸리블앗』은 아깝게도『골아웃』된後 延專逆襲하야 十三分RI 姜道熙 RW의『세터링』을받어 순식게 一點을 追加하야 三對零 二十分延專CF安鍾秀의 골이 『골인』되어 四對零 二十三分에 또LW鄭國鎭 RI의패스를 바더 어렵지안케 골을지어 五對零으로 大勝하엿다

延專은 또 李興가세긴後 世專軍의 亂亂를 헤치고 李奉專 『헤딩킥』을利하야 二十六分에 또一點을어더 六對零 其後二十七分에 一點을加하야 七對零으로 延專이 大勝하엿다

| 【世專】 | | 【延專】 |
|---|---|---|
| 東光明 | GK | 李炳國 |
| 孫道根 黃水鎬 | FB | 朴三壽 崔明延 |
| 李發秀 金燦 李利善 | HB | 黃鍾鎬 文利 李谷 |
| 世聖 金鉉 黃泰植 崔李熙 李光 | FW | 姜國世 安道秀 鄭國鎭 姜熙 宋昌鐵 |

#### 藥專2 高工1

【前0…0】【後2…1】

第三部戰・藥專對高工戰은 同午後六時 … 藥專先蹴으로 開始 … 前半戰은 一進一退 … 二十分에 藥專L … 아 二十分에 藥專W金秉朝의 『골인』으로 一點을 加하야 二對一로 藥專이 得勝하엿다 RI李鍾世의 …로 同點된後 … 得勝하엿다

| 【高工】 | | 【藥專】 |
|---|---|---|
| 金東旺 | GK | 金炳進 |
| 安晉 金鎭基 | FB | 吳國周 |
| 許錫 李蘭 | HB | 李南 金東淳 |
| 尹李朴張李 | FW | 金金金金金 |

### 安井杯庭球延期

朝鮮軟式庭球聯盟主催의 第三回安井杯爭奪庭球大會는 來二十八日午前九時부터 京城運動場코ー트에서 擧行할豫定이던바 事情에依하야 來七月中(期日未定)으로 延期하기로되엿다

### 中等團體庭球戰

#### 中央佛專主催・本社後援下에

##### 廿七日과廿九日擧行

中央佛專主催와 本社運動部後援의 第五回全朝鮮中等學校團體(三組)庭球大會는 來廿七日(午後一時)과廿九日(午後一時)의 兩日間 明倫町 中央佛專코ー트에서 擧行할터인데 二十八日은豫選 …次選定에 兩大會에 出場할各校三組와 候補一組의 氏名을明記하야 二十五日까지 中央佛專으로 申請하기를바란다

### 學生籠球리ー그

#### 日程發表

##### 廿五日大學코ー트

朝鮮學生籠球聯盟主催의 春期籠球리ー그戰은 來二十五日부터 十日間東崇町大學코ー트에서 開催되어 大學、延專、法專、世專、佛專、大學豫科等의 七開校가 出戰케되엇스며 雨天時에는 淸原里町 大陸학교코ー트에서 擧行하기로되엇다 그리고藥專의 追加

◀廿五日=大學…藥專(五時半)法專…世專(五時半)
◀廿六日=大學…藥專(四時半)大專…佛專(五時半)
◀廿七日=佛專…藥專(四時半)世專…大專(五時半)
◀廿八日=大學…藥專(三時)法專…普專(四時)世專…佛專(五時)
◀廿九日=法專…大陸(四時半)普專…世專(五時半)
◀三十日=普專…法專(四時半)藥專…世專(五時半)
◀卅一日=大學…大陸(四時半)普專…藥專(五時半)
◀六月一日=世專…大陸(四時半)佛專…大學(五時半)
◀二日=佛專…法專(四時半)藥專…世專(五時半)
◀三日=法專…大學(四時半)普專…世專(五時半)

### 大學、高專卓球

朝鮮學生卓球聯盟主催 第十七回春期大學、高專卓球大會는 來二十七日(午後一時)과 二十八日(午前九時半)兩日間 淸原里町 大陸卓球場에서 擧行하기로되엇는데 出戰校는 前年度優勝校인 普專을비롯하야 法專、醫專、高商、藥專、高醫等이라는바 團體戰과 個人戰에 나누어 擧行하기로되엇다한다

### 實業庭球第八日

#### 專賣、鐵道各勝

京城實業庭球리ー그第八日…遞信對專賣局戰과 鐵道對朝銀戰으로二十二日午後四時五十分부터 朝銀 殖銀兩코ー트에서擧行한바 專賣와鐵道가勝利하엿다

【專賣】勝【遞信】

| | | |
|---|---|---|
| (尹台鏞 李基用) 4 | … | 1 (裴裕孝 金亨泰) |
| (李鳳基 李正玉) 4 | … | 2 (閔炳玩 元大重) |
| (朴用善 淺野) 4 | … | 0 (朴鍾健 川合) |
| (金福金 房金錫) 4 | … | 1 (小川 李鍾浞) |
| (相馬 朴寅世) 0 | … | 4 (洪承杰 孫觀星) |

◇第二라운드

| | | |
|---|---|---|
| (李鳳基 李正玉) 4 | … | 1 (金亨泰 裴裕孝) |
| (朴用善 淺野) 1 | … | 4 (洪承杰 孫觀星) |

◇第三라운드

| | | |
|---|---|---|
| (金福金 房金錫) 4 | … | 3 (洪承杰 孫觀星) |

【鐵道】勝【朝銀】

| | | |
|---|---|---|
| (杉本 鄭井) 4 | … | 1 (長谷川 吳) |
| (李鍾泰 鄭斗和) 4 | … | 2 (小小林 林谷) |
| (尹秉敏 近藤) 4 | … | 3 (林在重 金世鎭) |
| (井下 黃秉坤) 4 | … | 0 (晉川 相川) |
| (黃河秀 渡邊) 4 | … | 0 (宮尾 尾崎) |

東大3A 法政2

| | |
|---|---|
| 東 | 0200 000001 |
| 法 | 0000 1000100 |

2—3A

### 今日運動

◀庭球=京城私立中等學校庭球聯盟主催 第十七回庭球리ー그第四日 培材對普成、協賓對普成 午後四時 蓬萊町 普正中學코ー트(觀覽無料) ◇京城實業庭球리ー그 第九日 商銀對府廳 (朝銀코ー트) 東拓對稅關東(殖銀코ー트) 午後四時五十分競技開始 (觀覽無料)
◀野球=朝鮮學生 野球聯盟主催 大學、高專野球大會第三日(二回戰) 大邱醫專對齒科醫專 午後四時半 龍山鐵道球場 (觀覽無料) ◇京城實業野球리ー그… 鐵道對京電決勝戰 午後四時半 京城球場 (觀覽料=넷트뒤四十錢、一般二十五錢 學生十錢)
◀籠球=朝鮮學生籠球리ー그第三日 佛專對藥專 午後五時半 東崇町 大學球場(觀覽無料)


### 속병 체증엔 경오

전쟁때는건강이제일・위장이튼튼하면백병이업서집니다

이튼튼하면백병이업서집니다 오레된속병체증엔 경오ー를쓰시오

가제일

오래된무근체가당장에특효잇고지속이시원하여지고 구미가생긋생긋하여지는것이 경오ー오。지금곳써보시오

| 약 | 가 |
|---|---|
| 완고용 | 오원 |
| 중증용 | 삼원 |
| 경증용 | 이원 |

주문하시는데는 곳대금으로 환으로보내드림니다

### 보십시오!

쯤의 발사는 천년에 속 도아진 회의 발명을 연구하다가 참 신기하외 속쳐고귀한 위장병약을발견하엿다 즉오 …

적으로 치료되고 …

### 이런증세에쓰시오!

…

삼신산불사약이라고경향간에삼척동자라도다ー아는약이오

榮養이 消化가 胃腸이 … 

營養이배가하야 … 

이런약이잇슴으로 우리는 건강하다!!

京城西大門入口(제일큰벽돌집)

總發賣元 神崎神聖堂藥品直輸入株式會社

資本金百萬圓 電話光化門⑧ 三四二一 三四〇四 三九〇七 四九〇七番 振替口座京城四九五〇番

私書函西大門第二號光化門第五五號

# 中部版

## 面書記採用試驗

【金浦】 김포군에서는 지난십구일에 관하각면장과 면서기일명식 군청회의실에 집합케하고농촌진흥회의 조직기구의 정비와 단기농민훈련소취급의건에대하야 장시간동안을 협의하고뒤를이어 각종훈련회의표창식을거행하엿다

# 仁川府의 選擧도 未曾有의 白兵戰

## 總投票數二八七七點

【仁川】 전시하의 인천부회의원선거전은 예상외의 백렬전을전개하여 부선법이 실시된이래초유의성황을 일우엇다 지난이십일일 오전아홉시부터 십일만인천부민의 총동원의 선전포고나 다름업는 회포소리는 우렁차게도 이천 하늘을 울리엇다 선거장인 이천공회당에는 선거위원장인 영정(永井)인천부윤과 향정최일(向井最一)전중가칠(田中嘉七) 김태성(金泰性)홍재현(洪在鉉)사씨의 입회와 중등부경무과 천기(川崎)사무관감시하에 장내는 자못 긴장하여극히 정연되엇다 정각인 아홉시가 되자 하내미길(河內米吉)씨의투표를비롯하여 아름다로이를로의 백열화하엿다 총유권자수는삼천이백사십오명으로 그중기권자삼백육십오명과 무효삼명을제한외의 이천팔백칠십칠명의투표를보게되엇다 마금시간인 오후네시가 될락말락해서 목촌정길(木村貞吉)씨의 최후한점의투표로막을마치고 다섯시부터 밤아홉시까지 개표를계속하여 복잡다난한선거전은 비로소 무사히 완료하엿다 최고점을 점령한 장광수(張光洙)씨의 일백삼십일표와 직야량평(直野良平)씨의 일백삼십구표로부터 최소삼십팔표로 경임삼십삼명은 영예의 당선이 되엇스며 차점자인 송운혁(宋雲赫)씨와 길강구(吉岡久)씨는 삼십사점의 동점으로 애석하게도 락선되엇다한다

## 嶺斤面協議員當選

【金谷】 금번면협의원 선거일활이발표되자 면장에참정코저 시기를 엿보고잇던 각지에후보자들은 속속하야 각각참정권을엇고저 활동을개시하고 맹렬히운동을속행하야오던바 기대하던 이십일일은와다 영근면(嶺斤面)에서도 당일오전여덟시반부터 면회의실에다 투표장을정하고 증미내무과장임석하에 엄숙한 투표를거행하엿다 금번에 면의원으로 다음과가티 당선되엇다

玉(新) 大森實(新) 崔殷□(元) 申良均(元) 金南洙(新) 李根浩(元) 朴勝鳳(新) 柳根浩(新) 李商[illegible]

# 米穀增産準備로

## 安城地主會音協議會

【安城】 안성군청에서는 지난십팔일오전열한시부터 동군청회의실에서 지주 사음간담회를개최하고 미곡증산에관한 협의사항을토의하엿는데 당국의 중산계획대로 결정하엿다

一、商代改良에關한事項
二、本畓改善에關한事項
三、病虫害驅除豫防에關한事項
四、自給肥料增産에關한事項
五、當局의指導施設에對한 協力에關한事項

## 本社金浦支局主催

# 全朝鮮씨름大會

## 廿七日金浦에서開催

【金浦】 전김포단체대항씨름대회는 재삼회를마지하여 예년마가티 본사김포지국주최와 김포청년단(金浦靑年團)후원아래 오는이십칠일 오전여덟시부터 김포읍공설운동장에서 열리게되엇다 오직조선에서만 볼수잇는 조선식씨름은 비상시하에 국민의체력증진에 가장적당한 운동경기라하여 각방면에서 씨름을 주장하고 잇스니만치 이번 대회의 의의는 더욱크다 각선수들은 금년도의 영예를꿈꾸며 이대회가 열리기를 고대하던터이라 일반씨름『팬』들의 흥미와 기대는 절정에 달하여 공전의 성황을 예기케한다 일반은 다음규정에의하여 만히참가하기를 바란다고한다

時日 五月二十七日 午前八時
場所 金浦邑內公設運動場
團體 每團體十人組 申込場所
朝鮮日報金浦支局 申込期日
五月二十六日까지

## 蘇萊面協議員當選

【蘇萊】 이십일일 오전열시부터

# 殖産稧四八新設

## 今年內長湍郡管下에

【長湍】 식산계는 농촌진흥상중요한시설이므로 그조장은 부락민의 경제적향상을 촉진하여갱생계획의목적달성에 일점이만케가잇스므로 장단군에서는 농촌진흥계생계획의 확충실시에 순응하야 군내각금융조합과 일체한혐조를로 본년도에 사십팔개소를 증설하기로되엇다 그설립예정계획은 다음과갓다

| 所屬金融組合 | 稧數 | 稧員數 |
| --- | --- | --- |
| 東場金組 | 五 | 一五五 |
| 長湍 同 | 二〇 | 六四七 |
| 高浪浦同 | 一三 | 三九七 |
| 九化 同 | 一〇 | 二二三 |
| 合計 | 四八 | 一、四二二 |

부전군각면의원의 선거전이 개시되자 소매면에서도 예정파가리 올리자 십륙명으로 개전이되어 유명은 낙선이되고 십명이 당선되엇는데 그씨명은 다음과가티 [illegible]

# 十三歲밋며느리

## 기막힌事情을警察에呼訴

【開城】 부내 궁정(宮町)에사는 김씨(金氏)(가명)라는 여자는 가세가빈한한 가운데 자녀는만흐므로 할일이업드려야 하게다는 생각에서 그의다섯째딸되는 당시열한살바게안된 박금순(朴今順)(가명)을 재작년봄에 장단군장도면송리(長湍郡長道面中里)사십팔번지 안흥대(安興大)(가명)가 농민의밋며느리로 주엇던바 장래그의남편될 전기흥대의아들 고사길(高四吉)(가명)은 금순의 어린것도 생각지안코 밤마다 일어나는 불가른 정욕을채우기에 흉은달래고 흉은 위협하여 가지가지의비극을 일으켜가며 완력으로써 금순에게 여러번 욕을보이엇다한다 매일밤정말이 노후은 참고견딜수업서서 어린그는 지난십팔일 개성서에 와서 구호를 간청하엿다 따라서 동서에서는 즉시 안사길을 호출케된바 아무리 안해될여자라해도 십삼세미만이요 더욱이 상대방이 실라는것을 무리로욕행한본 일종 강간죄가 성립되며 또는 요구에 응치아니하다고 갈은상해를 가하면 형법상죄가 구성된다는 견지에서 엄중히 취조중인바 이역 조혼이 나흔 비극의일막이라 아니할수업다한다

윤창거다하며 金東洙 [illegible] 宋錫萬 [illegible] 李國鎬 外 [illegible] 오표승 문효카 십삼표로 낙선 이우창 서명숙 오명 입회하에 엄중히개표하엿다

[illegible]

## 長湍各面協議員

**大南面**（定員十人） 李國鎬 下形長助 朴南鎬 朴致大 [illegible] 朴南 [illegible] 王 [illegible] 朴 [illegible] 張炳吉 孫得英

**小南面**（定員十人） [illegible] 林在植 洪在明 宋漢容 [illegible] 俞命吉 李永鎬 安承 [illegible]

**郡內面**（定員十人） 金顯祚 李 [illegible] 金井勝 五郎 [illegible] 崔仁圭 尹廷錫 [illegible]

**津東面**（定員十人） 沈元澤 鄭文容 [illegible] 胡從九 沈元燮 鄭憲和 [illegible] 尹玄圭 成允鎬 李相鎬

**長南面**（定員十人） 尹敎求 小林松太郎 崔允榮 李 [illegible] 徐忠九 [illegible] 金大 [illegible] 南用元 禹 [illegible] 李 [illegible]

**江上面**（定員十人） 申順用 禹 [illegible] 南相 [illegible] 金佳振 黃泳 [illegible] 李 [illegible] 金文煥 李成九

**長道面**（定員十人） 尹泰 [illegible] 尹鍚吉 尹 [illegible] 李青永 李 [illegible] 李 [illegible] 柳 [illegible] 南西熙 李萬永

**津西面**（定員十人） 南寬元 李 [illegible] 李英 [illegible] 高柄斗 南浩元 朴上 [illegible] 白學 [illegible] 金淳英 元致福 [illegible]

**大江面**（定員八人） 韓 [illegible] 李 [illegible] 安宗三 李商太 韓 [illegible] 南廷龍 許 [illegible] 許 [illegible]

**長湍面**（定員十人） 吳 [illegible] 李根洙 朴南信 申 [illegible]

# "農振"運動을强化

## 長湍郡에서事務協議

【長湍】 장단군에서는 시국에대처하야농촌을 어떠케지도할것인가 라는 목표하에 농촌진흥운동지도기구의강화를 도모하는동시에 정신적지도를 전면적으로쇄신하야 농민의 협동활동의향상속진에 노력하야 지도의완벽을 기도하고저 지난십오일부터 이일간에 군내각면주임의 참집을 구하야 군회의실에서 농촌진흥사무담임자협의회를 개최하얏는데 금후농촌진흥운동상에일대전환을 일으키리라고 일반은 자못 기대하고잇다 그런데 당일부의사항은 다음과갓다한다

注意事項

一、部落擔任者打合會强化徹底件
二、更生指導部落의指導件
三、計劃滿了部落의指導件
四、更生計劃豫定部落準備指導件
五、中心人物養成件
六、啓蒙夜學實施徹底件
七、農村振興에關한 諸台帳作成件
八、殖産契指導監督件
九、更生部落에在한 小作關係改善件
十、自作農의 創定維持並指導件

一、農村振興會의組織機構의整備充實件
二、時局에對應하는 農村의指導件
三、短期農民訓鍊所 入所者取扱件
四、農村振興會幹部講習會開催件
五、中堅靑年講習會開催件
六、土地講習會開催件
七、昭和十四年度 殖産契設定地區決定件

# 無許可露店商人

## 八十餘名을一齊檢擧

### 家族生活問題로仁川署도腐心

【仁川】 인천서 보안계에서는지난십일일부터 명령의인천의 거리를 만든다고 부내화정(花町)세표미구에서 분두노동자들상대로 생활을해나가는 상밥 사발막걸리 시루떡장사등 오십여명을 입지하고 계속하야 부내화평정(花平町)입구에서 역시허가업시 노점을버리고잇는 생선장사 채소장사등 삼십여명을 붓잡어다가 취조를 하고잇다 그런데 경찰서로서는 거리의 명랑생을 보전하기와 비위생의노점이라고 취체를 거듭하나 그들 노점상인 말십여명은 그것마저 하지 못하면 먹고살길이 업다고 지난십구일에는 노점상인의식구들이 몰려와서 애원을하엿스나 취체당국에서도 벌금형으로 석방을식키지니 멘칠이 안되어 또가개를 벌릴것이요 태유치를 시키자니 그들가족의 생활이 우려되어 어떠케할지를 몰라 취체에머리를 알코잇는데 일반은 인천서에서 어떠케 처리할지 주목된다고한다

## 全國方面委員會에

### 府에서九名을派遣

조루우오중유치랑(奧中猶治郎)씨는 현안인보유장임으로 유회마다말성이되더니 금번사임하고 그후임에는 소림수일(小林壽一)씨가 조루우로 승격되리라고한다

경성부에서는 오월이십사일부터 대(仙台)에서열니는 제십회전국방면위원대회(方面委員大會)에 좌기방면위원 일행구명이 참가시키기로되엇다

▲宋昌源 ▲李齊夏 ▲金秉基 ▲[illegible] ▲李康[illegible] ▲太應善 ▲金[illegible] ▲府方面書記吳允成 ▲[illegible]

## 禮山 市民大運動會

### 來廿八日禮山農校서

【禮山】 연년이 개최하던 예산시민운동회는 금년에도 계속하여 제오회 대운동회를 본보지국과 당지 동아 매신 각지국후원으로 오는 이십팔일 예산농업학교 망장에서 거행하리라하는데 이날은 예산전시의 건각이 참집하여 예에업는 총후보건의 의의를 발휘하게된것으로 기대된다

게주최의 방공강연과 활동사진대회를 안성애원극장에서 십팔일오후한시부터 전변서장(田邊署長)사회아래 개최하엿다 이것이 끗나자 끗계속하야 좌담회를 개최하엿는데 대성황을일우엇다

## 金浦武道大會

### 廿八日金浦署에서

【金浦】 김포경찰서에서는 오는이십팔일 경기도무도대회를 압두고 매일열중한 무도연습을하고잇던바 지난이십일에는 동서무도장에서 강화경찰서와 유도, 검도의대항시합을하엿던바 검도부에는 김포서가우승하고 유도부에는 강화서가 우승하엿다

## 安城消防組頭更迭

【安城】 안성소방조(安城消防組)

## 防共映畵、講話座談會

【安城】 경기도안성경찰서 고등

## 李知事出迎次

### 兩氏羅南에向發

이시임지사를 마즈러 본도보안과경부 최주영(崔周榮)씨와 지방과속관 諸葛(振原)씨 두분이 십팔일 오후한시십분 대전역 발열차로 나남에향하엿다

## 長湍郡教育會總會

【長湍】 장단군교육회의정례의한 동교육회정기총회는 오는이십팔일에 장단보통소학교에서 개최하기로되엇다고한다

## 安城共榮社總會

【安城】 안성군공영사(共榮社)는 지난십팔일 오후한시부터 군청회의실에서 사장박필병씨(朴弼秉)개회사로시작되어 일사천리격으로 가결하고 총회가끗나자 경기도사회과촉탁 전홍문(全興文)씨의 강연이잇섯다

## 地方人事

▲林鍾國氏（基督敎朝鮮監理會仁川地方監理師）今般春川地方監理師榮轉人事次 本社仁川支局來訪

# 全朝鮮弓術大會

## 溫陽鱉榮會主催로

【牙山】 녹음을기하여 연중행사로 온양온천번영회주최와 아산(牙山)체육회 경남철도회사 온양상공회 온양기자단등 후원으로 제삼회전조선궁술대회를 오는 오월이십일 삼십일 삼일간 온양온천 관덕정(觀德亭)에서 열기로되엇다는데 인끼는벌써부터 집중된다하며 대회규정은 아래와갓다

一、時日 五月三十、三十一、六月一日三日間
一、場所 溫陽溫泉觀德亭
一、申請金 每人當一圓五十錢(女

射員會費免除)
一、申請場所 溫泉里 鄭昌九方
一、大會規定 當日會場에서 揭示함
一、車費 各驛에서 往復에限하여 割引이有함
◀賞品男射員部=一等一人四十圓 二等二人四十圓 三等三人四十五圓 四等四人四十五圓 五等五人三十圓 六等十人三十圓
◀女射員部=一等一人十圓 二等二人十圓 三等三人九圓 (但雨天順延)

| 金浦 |
| --- |

## 全朝鮮蹴球大會

時日 五月廿三四、五、三日間
場所 金浦郡陽谷市場
主催 陽谷青年團
後援 本社金浦支局

# 有權者의九割은白衣의父老階級

## 開城投票場의一點景

【開城】 이날투표장소에 가보면 [illegible] 이라고보히는점은 조선사람의 투표가 [illegible] 의 그할이되며 그중에도백발이 휘날리는노인이 제일만흔것이다 이것을보면개성의 경제권은 아직도 완고한 부로계급(父老階級)이부잡고잇는것이며 또는유권자인그들은 더가장히 생활을 할것이려만 내부외빈(內富外貧)의검소한 생활을하고잇다는것을 여실히알수잇섯다

## 好績으로終了

### 開城府議選擧戰

【開城】 전조선십사부(府)가운데 경성부다음 가장심한 개성부회의원선거전을 벌리는 개성부의 자들 투표장시장을 느려가지고 투표장인 동교강당으로 열을지어드러가게되엇는데 실로 장사진은백미돌가량이나뻐처 한사람이 한번투표하려면 한시간이상은 말뚝처럼서서 기달려야되엇다 그래이전이백사십사명의 유권자중오전열두시까지 일천삼백명의투표자를보엿다 그리고 동교강당투표장내에는 투표기재소가 팔개소나 되엇고 투표함이네는종부윤(宋府尹)삼륜(三輪)서장의입회를보혀 장내는 극히 엄숙공정한일이엇다 동오후다섯시루표가 끗나고 오후여섯시 신문기자의 입회하에 개표를시작하야 영예의당선자 삼십명이 확정되엇다 (당선자씨명략)

(사진은 투표장에드러가는유권자들)

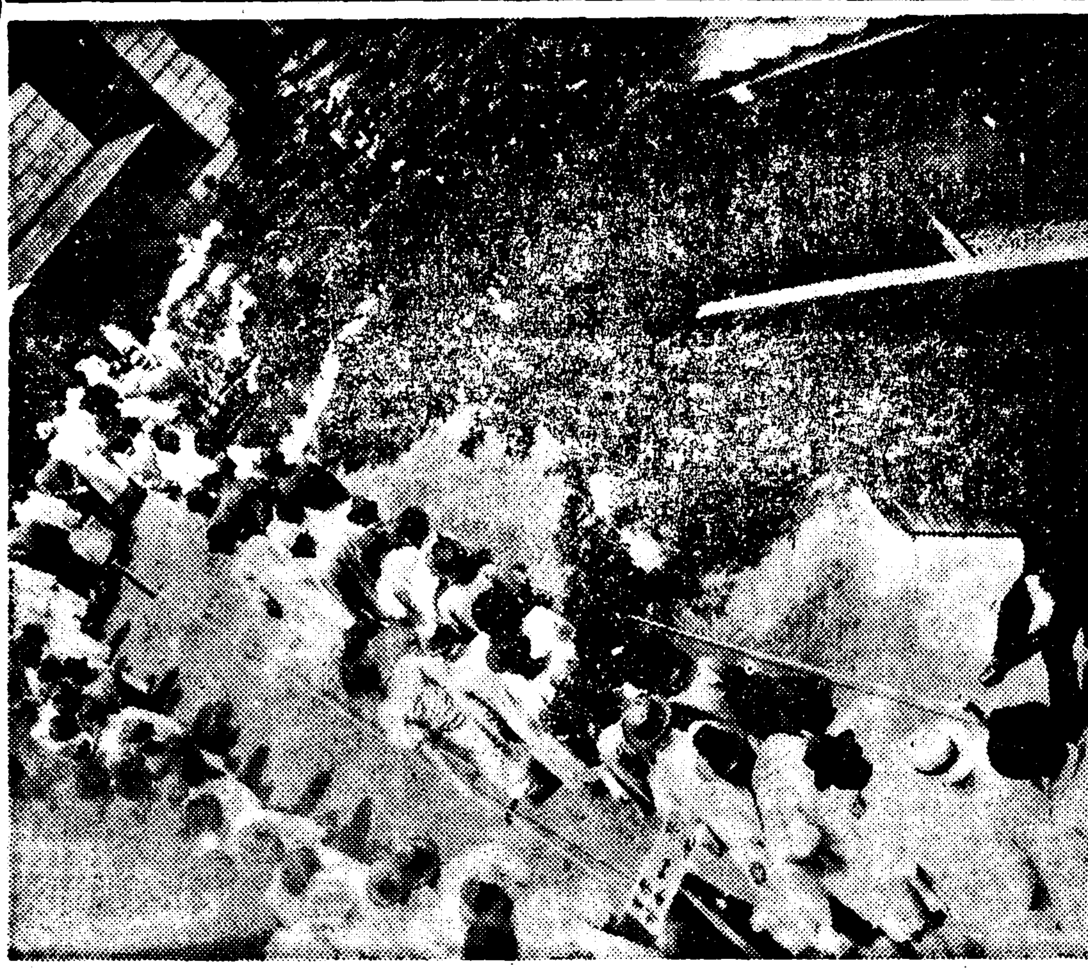



當選謝禮 大邱府會議員 徐延浩

當選謝禮 大邱府會議員 裵國仁

當選謝禮 大邱府會議員 李根夏

當選謝禮 大邱府會議員 朱秉煥

當選謝禮 大邱府會議員 池本猪三郎

當選謝禮 大邱府會議員 林尙助

當選謝禮 大邱府會議員 裵鼎基

當選謝禮 大邱府會議員 李相烈

當選謝禮 大邱府會議員 許智

當選謝禮 大邱府會議員 鄭雲用

當選謝禮 大邱府會議員 酒井儀助

當選謝禮 大邱府會議員 增田定吉

當選謝禮 大邱府會議員 片茂祚

當選謝禮 大邱府會議員 裵永悳

當選謝禮 大邱府會議員 徐昌圭

當選謝禮 大邱府會議員 砂田辰一

當選謝禮 大邱府會議員 裵炳烈

當選謝禮 大邱府會議員 坂本俊資

當選謝禮 大邱府會議員 徐錫現

當選謝禮 大邱府會議員 吉岡良左衛

當選謝禮 大邱府會議員 山根初太郎

當選謝禮 大邱府會議員 尹詳赫

當選謝禮 大邱府會議員 小野元太

當選謝禮 大邱府會議員 福山直

當選謝禮 大邱府會議員 本多良綠

當選謝禮 大邱府會議員 小野英勇

當選謝禮 大邱府會議員 蘇鎭武

當選謝禮 大邱府會議員 [illegible]喜泰

當選謝禮 大邱府會議員 高田官吾

當選謝禮

今般碧潼面協議會員選擧에際하여는 有權者諸位의厚深하온援助를 蒙하와不肖가敢히當選의榮을得하엿삽기삼가 紙上으로謝意를謹表하나이다

碧潼郡碧潼面協議員 鄭善慶

當選謝禮

今般鐵原郡馬場面協議員選擧에際하야는 有權者各位의深厚하온同情下에 不肖等이當選의榮을得하야삽기紙上으로謝意를謹表하나이다

五月二十一日

朴泰鉉 玄宗義 韓仁得 李昌秀 金榮珏 野田政孝 玄七星 金光烈 崔寧壽 金卿環

當選謝禮

今般江陵郡江陵邑會議員選擧에際하야 有權者諸位의深厚하신愛護를蒙하와 不肖가敢히當選의榮을得하엿삽기玆에紙上으로 謝意를謹表하나이다

五月二十一日

江陵郡江陵邑錦町 權增源

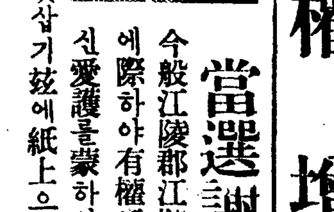

當選謝禮

今般江陵郡江陵邑會議員選擧에際하야有權者諸位의深厚하신愛護를蒙하와不肖가敢히當選의榮을得하엿삽기玆에紙上으로 謝意를謹表하나이다

五月二十一日

江陵郡江陵邑本町 崔弘圭

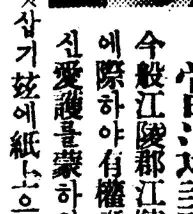

當選謝禮

今般江陵郡江陵邑會議員選擧에際하야有權者諸位의深厚하신愛護를蒙하와不肖가敢히當選의榮을得하엿삽기玆에紙上으로 謝意를謹表하나이다

五月二十一日

江陵郡江陵邑本町 崔燦允

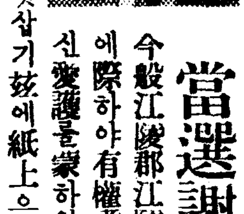

當選謝禮

今般江陵郡江陵邑會議員選擧에際하야有權者諸位의深厚하신愛護를蒙하와不肖가敢히當選의榮을得하엿삽기玆에紙上으로 謝意를謹表하나이다

五月二十五日

江陵郡江陵邑龍岡町 金周善

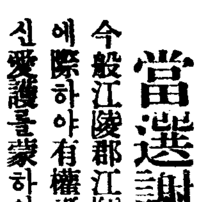

當選謝禮

今般江陵郡江陵邑會議員選擧에際하야有權者諸位의深厚하신愛護를蒙하와不肖가敢히當選의榮을得하엿삽기玆에紙上으로 謝意를謹表하나이다

五月二十一日

江陵郡江陵邑玉川町 李鍾化

貧血 結核 胃腸 治療豫防 强化促進

ネオ肝精 네오

錠劑

먹기쉬운 肝油劑製

牛肝臟 膽汁配合

發明特許

定價 二〇〇錠 三·〇〇　五〇〇錠 六·〇〇　一〇〇〇錠 一三·〇〇

御試用見本及び「新藥藥讀本」無代送呈

製造發賣 藤澤友吉商店 大阪市東區道修町 東京日本橋區本町 京城府西小門町

NK1315

短篇小說

# 바다로간다 (16)

金南天 作 鄭玄雄 畵

## 四、「二號」問答(二)

「너 점심 어쨋니?」

하고 경숙이는「소파」에서 일어나재 못는다。

「난 굶마 먹구 오는 참인데 언니 잡수실라건 내쯔끼아후허지。」

「난 배찬라. 네가아칭을먹구 나오지 또개으름뱅이년이 여태 자빠젓다 눈곱이나 혀구 나오는가 해서 허는말이다 그럼 식당보다두지금은 빠-롱이 조용할게다。그리루 가잔」

하고 압서서 사교실을 나온다 영자도 그의 여패 따라섯다。경숙이의 옷메무새가 그전보다 회려해 진게 눈에 띄어서,

「언니 절머젓구라,」

하고 농말을 거니까,

「옷어른 놀리믄 못써」

그리군 복도를 끼고「빠-룸」으로 돌어섯다。방안은 텅 비엇다。

「술 하잔 하련?」

하고 경숙이가 묻는다。

「대나제 술이 뭔규。」

「대나제 술 먹으믄 누가 떼간다든?」

하고 나술 정색한다。

「그래 당선 했수?」

「아니, 넌 신문두 못 보니?」

「그럼 당선 햇구려! 부회의원? 칠십만 경성부민의 대표자? 우리 저칭변호사가랍이지? 아아 거, 상당히구나」

하고 영자도 난데 없는 수다를 떨엇스나, 목소리가 너무 컷던것이 좀 쑥스러워서,

「원체 우리 영부인의 내조(內助)의 덕이 지겟지,」

「요년아 작작 까불어!」

하고 놀려대는 영자를 핀잔주듯 하엿스나, 생각하면 경숙이로서도 유쾌하지 안흔배 아니엇다。그래서 그는,

「금년엔 호별방문을 금지해서 싱어운 여간 불리허지 안혓다 원체 이름이 알려진 사람이 아니면 선전이 여간해서 잘 되겟니?」

하고 설명조로 나온다。

「이원은 전부 육십구명이데 너, 입후보한사람은 팔십팔명이나 된다。」

하고 계속해서 설명하는데 영자는 다소 뜻하니 듯고 잇다가

「나보다두 언니가 걱정이유 시심사리 다아 헐가봐……」

경숙이는 눈을 빨며

「지랄 떡두 허네 한잔만 허자。」

맥주를 시켯다。이내 차게 채운 맥주와 파와 콩이 왓다。영자가 술을 들어 따르려니

「네가 손님이니 내 따르자」

하고 병을 빼앗아 영자의「컵」에 부으면서

「그래 던 술먹으러 오는 젊은애나 잡아서 요즘 연애깨나 허니? 파다지가 번들번들 허구나。」

하고 지꺼려 댄다。

병을 바다서 경숙이의 잔에 따르며

「어린것들 허군 비릿내가 나서 못허구 늙은것 허군 구릿내가 나서 못허구 이래저래 허송세월이유」

하고 마주 웃어 보혓다

술은 따라 노핫스나 별로먹구시픈 생각은 업는가 보다。모두 얼굴만 처다본다

「자아 한잔씩 허자!」

들은 가치 잔을들어 한목음씩 마셧다。

「그래 언닌 요즘 결혼생활에 깨가 쏘다지우?」

「깨가 다아 뭐냐。」

하고 경숙이는 갑자기 목소리를 노피며

「영감 부회의원 하나 시키노라구 아주 한달동안 볼면볼혓다!」

「그럼 낙선자는 열아홉박게더 되우? 중학교 입학시험으로 샘스러 소학교 입학난만두 못한걸 그래!」

하고 이의를 제출한다

「이런 몰상식한년 보앗나」

성경숙이는 제법 근심의비율얼굴에 띄워보면서,

「조선인은 일후보 사십명중에 선인이 이십삼명 재출마가 십칠명이다 그런데 내지인들은 셔회나 방호단가튼걸 통하든가 현인회(縣人會)가튼걸 통해서 지반이 협정이되엇지만 우리야어디 그럿니? 그래참 고래에드믄 대혼전이엇다。」

수짜를 들어 말햇자 영자에게는 그것이 곳 머리에 오질안혓스나 경숙이가 지식이 늘고 생각이 달라진것이 재미스러워 영자는 가만히 듯고만 잇다。

「그리구 이런것 협잡두아니지만 아직 부회의원이 뭔지두 모르구그냥 행세나험령으루입후보하는 여석이 대부분이군 그래…로지장사나망산가튼걸루 돈냥이나 모 놉에집장사해서 일본분이나 잡은놈에 정회총대나됏노라 우쭐거리는 작자에 잡아가지구 따지면 어데 저런하나 변변헌가…들은풍월루수렁문제니 교육문제니 위생시설이니허지만 말한마디변변히못하는 의인…」

성경숙이의이기는 갈수록 양양하다。

## 라디오프로

二十三日(火)

▲午前六時 (東)라디오體操 (第一放送에依함)
▲同七時 家庭講座(同上)
▲同一〇時三〇分 氣象通報 家庭메모 日用品時價
▲正午 (東)時報
▲午後零時五分 輕音樂 (레코-드)
▲同零時三〇分 뉴-스
▲同一時一五分 家庭時間「保健食이야기」(二)副食物
▲同四時 뉴-스 [illegible] 紹介
▲同六時 [illegible] 合奏 城大 [illegible] 指揮 金 容 [illegible]
▲同六時二五分 어린이新聞
▲同六時三〇分 講演 趣味三題(一) [illegible] 柳光烈
▲同七時 뉴-스 天氣豫報
▲同七時三〇分 講演「中少所得[illegible]」 朴吉龍
▲同八時 라디오小說「久遠의안해」[illegible] 仙
▲同八時三〇分 [illegible] 朝鮮正樂傳習所員
▲同九時 新作歌謠 歌手 金[illegible] 韓成俊
▲同九時三〇分 뉴-스解說
▲同九時四〇分 (東)時報 뉴-스
氣象通報 明日의[illegible]
▲同一〇時 地方으로보내는뉴-스
▲同一〇時一〇分 中等學校[illegible]講座(三八)

第二放送

▲午前六時三〇分(東)基礎英語講座(十八) ▲同一一時(大) 小學生時間「第二」 ▲午後零時五分 [illegible] ▲同二時(東) 小學生時間「第六」 ▲同四時三〇分(東) 大相撲夏場所實況(十三日目)─兩國國技館으로부터中繼─ ▲同六時二五分(東) [illegible] ▲同七時三〇分(東) 國民歌謠 ▲同八時(東) 現代日本의歌謠 ▲同八時三〇分 靑年時間(東) ▲同九時(東) 文化講座

## 娛樂 趣味

### 朝鮮映畵 國境評 — 天一映畵社作品

천일영화사(天一映畵社)의 제이회작품으로 최인규(崔寅奎)씨 감독인 국경(國境) 시사를 보앗다

제재를 압록강(鴨綠江)을 중심으로햇고 밀수입단이라는 특수사건을 취급햇다는데 일종엽기심(獵奇心)을 가지기도 햇스나 결국 이때까지의 조선영화에서 헤여저나올수업는 가지 가지의 결함을 다시한번 보여주엇다고 하겟다 무엇을 보앗느냐?하고 묻기전에 무엇을 만들려고햇느냐하는 방분이 먼저잇서야 할것이다 한농가의 가난한 처녀가 한남성(오래비)에대한 애정때문에밧은 눈물의 기록이라는것이 이영화의 내용이다 그러나 내용을 그대로 보는사람에게 알리우기가 얼마나 힘들고 그러한 한기록을 꾸며나가는데 얼마나한 고심이 드는가를 통절히 느겨진다

조선영화는 연극을 시켜서실패 연극을 안시켜서 실패, 라고 하는것은 가령 물레방앗간격투 장면에는 연극적 행동이 업서서 싱거웁고 [illegible] 자(金素英扮)가『레코-드』한장이 돌아가는동안의 추억의고백을 싸고도는장면은 연극을시켜보니 그얘기를 듯기에 송구스러웁다 밀수단의 활동과 또는 밀회소의 장면에서 하는이야기등 역시마찬가지엿다 이작품의 전반에는 그래도 꿀려가 눈데가 잇는듯하더니 갈수록 부자연한 사건의전개, 더욱 최종장면 무한한「라스트」이라고 할만치 끄치업고 지리하고 어색한이란 또한 이작품의 중요한결점이라고도할것이다 비교적놉음이 잘되엇다는것이 이작품의장점이랄까! 연기자에게서 박진성을느끼기까지에는아직도요원하다 이작품이 이만큼『스케일』을 크게잡아가지고성공못한것은결국『씨나리오』에잇는것이다 조선영화인에게 욕심이너무크다는것이 걱정인데 자신에대한역량을 다시반성할필요가업슬까? 이런느낌이조선영화를 볼때마다 간절해짐은 무슨까닭인가?(藤浪生)(二十二日부터 市內明治座에서封切)

### 朝鮮聲樂研究會 新陣容

조선성악연구회(朝鮮聲樂研究會)제육회정기총회는 십이일오후칠시부터 시내익선정(益善町)동회관에서 열렷는데 전이사장이동백(李東白)씨는 인퇴하고 새로선정된 이사장과 시임이사는 다음과갓다

理事長 韓成俊

理事 金昌龍 趙相鮮 韓成俊 金演洙 丁元燮 金龍承 吳太石 申快童 丁南希 朴綠珠 李[illegible] 金錦玉 金世俊 林素香 李[illegible] 以上十五名。

### 觀戰評……權秉郁

# 白敗因老將無勇
## 決局月桂冠은黑軍에게

碁法에 給以正合하며 終以奇勝하나니 可不愼哉아! 黑二三一이 湧으로 延立하는 그보다 차라리 中央飛邊을 차스면조흘뜻 白二三二가 最後血力으로 黑地를 侵蝕하며白家를 넓히려하나 時機가 모두지내서 到底히容易치못하다 以下二百四十六手로 終을맛치고 勢數幾何는 愛玩者의 明見에부칠따름이다 決局月桂冠은黑의陣中鄭州로 보내고 能局一哭에 散會하엿다。又祝이謹는

最高記錄『二四六』第十五回로 完하고그중 規、打、粘가지各色으로 俱備하야 완연한 一珍局이 出來하니 차므로 사랑시스럽다……

【總評】新人若龍門碁戰에兩雄의往路를 回顧하면 絢麗 嬌肩이 有長短하다 初局은黑白間布石이 依例의 手順으로好展되엿고 中板에 이르러 陣勢가 約變하야 白의西隅(第六回)苟活에 外勢를 失함이 큰原因이고 또第七回 右邊交換에 玉石俱焚이 不利의 兆朕이다 그러나 白은百戰老將의 勇氣로西中陣큰 싸움에 大綱功을 하야頹勢를거의 挽回하고好調로前進하든바 뜻밧게『黑百五拙局沈水點』이 奏効하야 그反映으로 劫爭 敗戰 에白地가花飛玉碎로化하고마럿다 그려고보니 못내기에도白은 우물주물하다가五目을 負하니참惜哉이지─

黑은 若年才家로서 碁道에素養이 裕足하야 將來碁界의明星이될것은 미더마지안하고이번戰功에 手順變化는 더욱禮讚한다─

(文勵한 碁戰이 始終하올따라筆者의所懷는저─東窓紅旭에 批文쓴듯거시 一層더새롭다─)

## 陽春素人對碁戰

=【完】=

白 鄭漢采

黑(先) 張遇冕

●二三一 辛의十八
○二三二 己의十一
●二三三 甲의十七
○二三四 庚의六
●二三五 甲의十四
○二三六 庚의五
●二三七 丁의四
○二三八 甲의二
●二三九 甲의十一
○二四〇 戊의十三
●二四一 己의十四
○二四二 戊의十四
●二四三 戊의十五
○二四四 辛의十二
●二四五 戊의十二
○二四六 己의十三 終

○[illegible] 甲의七……粘

……劫點……

[illegible] 庚의三、辛의三、庚의三、辛의三、庚의三、辛의三、庚의三、丁의四

打[illegible]甲十一

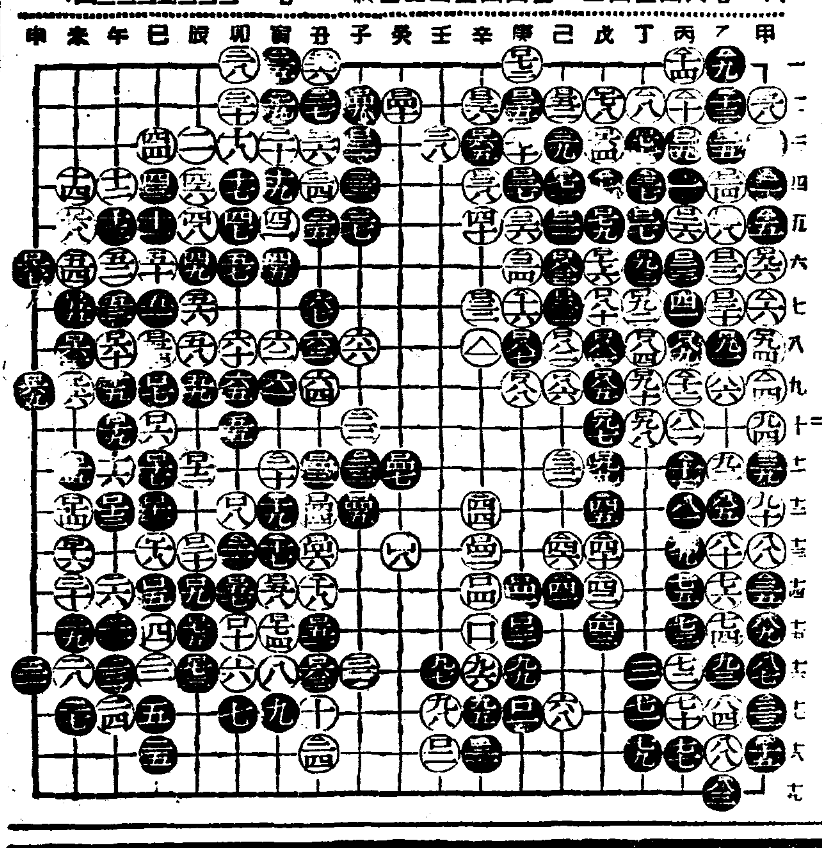

★ VITAMIN A+B+C+D=COMVITA ★

먹기조흔小粒의肝油

# コンビター

新發賣品 製法特許

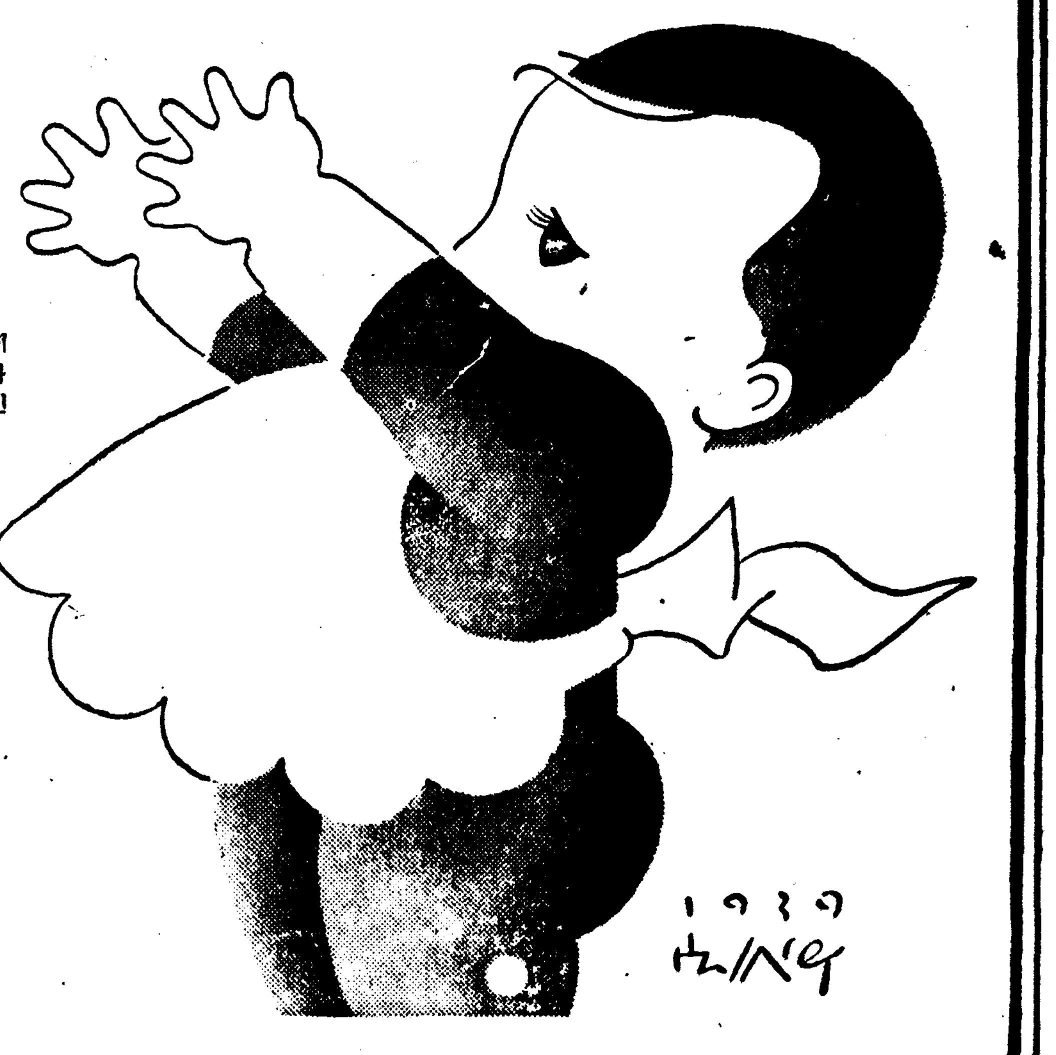

V·A·B·C·D(비타민)가 同時에服用되는 榮養劑의發明

**從來의肝油劑와는全然달러**

コンビター는V·A·D의가장純粹하고消化吸收키쉽게또그保有量의豊富한産卵期의鱈의肝臟에서抽出한肝油에、V·B·C를多量으로添加한덩어리로만든비타민ABCD綜合强力榮養劑입니다。

**또한無類의糖衣小粒입니다**

보기에도아름다운糖衣를입힌오렌지色의小粒으로普通肝油에흔히잇는비린내나는臭氣가업서서지금까지肝油를실혀하든분이나또는어떤幼小兒라도아주쉽게菓子와가티맛잇게먹게됩니다。

**コンビター만常用하면……**

V·AD와V·BC와의間에密接한綜合作用을하야榮養을充分히吸收하는故로感氣걸리기쉬운간얄핀虛弱體質과呼吸器粘膜이强化되야肺炎과肋膜、肺結核等의病菌에對한抵抗力을增强합니다。

**BC는、왜肝油의効果를노피는가?**

V·B는消化液의分泌를促進하야、胃와腸等의消化[illegible]活動을助長하는作用이잇고

V·C에는身體細胞의機能을바르게하야血液을淸淨케하는作用이잇습니다

여V·BC를肝油와併用하면이상하게도一般肝油劑에만흔消化不良、食慾不振、嘔吐、泄瀉等의副作用이全然解消되고또그의肝油特有의効果를一層노피는것입니다。

コンビター는、V·AD와BC의調合에처음으로成功한新發明으로、コンビター一日分의A·D保有量은普通肝油의二十五瓦以上에相當한高單位를保有하고잇습니다。

【服用量】大人 一日 十粒前後 小人 一日 五粒前後

【定價】三百粒 二圓三十錢 千粒 七圓

☆藥店에有함 品切時에는振替로直接發賣元에

發賣元 名古屋市東區京町二丁目 荒川長太郎合名會社 振替名古屋七五三番

製造元 帝國水産化工研究所

이新聞名記載하시고三錢切手封入通知하시면見本說明書進呈함

# レートー·コールドクレーム

레-토-코-루도구레-무

使用한 前後는 이러케다르다

一、더러운皮膚 〜 참으로깨끗하게洗顔된다

二、껄끄러운거친皮膚 〜 보드러웁고潤澤해진다

三、간주름만흔皮膚 〜 彈力과고운애티를가지게된다

四、脂肪性의皮膚 〜 餘分의脂肪을除去、健康하게된다

五、粉이먹지안는皮膚 〜 化粧이곱게되는조흔皮膚가된다

眞 乳化力은 歐米에도업는世界에처음發賣된 [illegible] 特한方法으로製造되는 レートコールド는 乳化가 十倍以上이나 完全하고, 바르며는 瞬間으로해서스스로皮下에녹아드러갑니다!

原 料는 從來의것과는全혀다른貴重한것뿐입니다 潛在乳化力이라는 貴重한 科學作用으로, 毛孔의內部의 더러운것을 깨끗이除去하고 뿌리로부터淸潔해진 皮膚를만듭니다!

점 어지간 榮養素가 豊富하게포함되여잇스므로 쓰신直後, 皮膚는 벌써젊어가며 아름다운 벗깃성잇는 皮膚가됩니다!